RELATIONS DEPARTMENT
RESEARCH LIBRARY

# مجلس الوزراء يواصل عقد جلساته للبت فى كثير من المسائل والمشاريع

# رئيس الجمهورية الفرنسية يتشاور شخصيا مع الزعماء السياسيين لايجاد حل عاجل لانقاذ فرنسا من الازمة الوزارية

زيت رافن للمتاز
RAVOIL
الوكلاء : متشل كوتس

صحيفة يومية تصدرعن
الشركة العربية للطبع والنشر
بمكة المكرمة
رئيس التحرير المسئول
فؤاد شاكر

# البلاد السعودية

صحيفة الشعب العربى السعودى

الاشتراكات
٤٠ ريالا فى الداخل
٦٠ ريالا فى الخارج
الاعلانات
يتفق بشأنها مع ادارة الجريدة
المكاتبات
الخاصة بالتحرير ترسل الى رئيس التحرير
الخاصة بالادارة ترسل الى مدير الادارة

استعملوا
NIDO
نيدو
يوجد عند
جميع البقالين

العدد ٢٧٤٠ ( ٤ صفحات ) مكة المكرمة ـ الاثنين ١٦ شوال ١٣٧٧ هجرية ٥ مايو ١٩٥٨ ميلادية ١٤ الثور ١٣٦٦ شمسية ( ٣ قروش ) السنة الثانية والعشرون

## رينيه كوتى

**رئيس الجمهورية الفرنسية يبدأ مشاوراته لانقاذ فرنسا من الازمة الوزارية**

**اجتمع الليلة الماضية رينيه كوتيه رئيس الجمهورية الفرنسية بكبار الزعماء السياسيين الفرنسيين وذلك على امل ايجاد حل عاجل للازمة الوزارية فى فرنسا وكان من بين الذين اجتمع بهم المسيو رينيه بليفان المرشح الجديد للوزارة الفرنسية الجديدة وقد ابلغ رئيس الجمهورية الفرنسية اعتذاره عن تاليف الوزارة الجديدة بعد رفض الحزب الاشتراكى الدخول فى حكومة رينيه .**

**العلاقات بين امريكا واندونيسيا**
**اليونايتدبرس ـ**

اجتمع المستر هوارد جونس السفير الاميركى فى جاكرتا بالسيد سبندريو وزير الخارجية الاندونيسية حيث تباحثا فى العلاقات بين البلدين على ضوء التطورات الاخيرة فى أندونيسيا

**الازمة الاقتصادية فى اميركا تخف حدتها عن ذى قبل**
**وكالة اليونايتدبرس ـ**

صرح الرئيس ايزنهاور بان هناك دليلا قاطعا على أن الازمة الاقتصادية فى الولايات المتحدة قد اخذت حدتها تخف عن ذى قبل وقال انهذا لايعنى ان الامور بدات تعود الى مجراها الطبيعى وتقول اليونايتدبرس ان وزير التجارة الاميركى قد ردد آراء مماثلة عندما قال فى خطاب له امام مؤتمر الغرف التجارية الاميركية ان النشاط التجارى فى البلاد سيزداد فى المستقبل القريب .

**سلوين لويد فى كوبنهاجن**

غادر المستر سلوين لويد وزير الخارجية البريطانية لندن متوجها الى كوبنهاجن عاصمة الدنمرك وذلك لحضور اجتماع المجلس الوزارى لمنظمة حلف شمال الاطلسى ، وكان المستر دالس وزير الخارجية الاميركية قد وصل الى هناك امس ، هذا وقد أدلى السكرتير العام لمنظمة حلف شمال الاطلسى بتصريح ذكر فيه ان اجتماع المجلس الوزارى سيبحث بصفة خاصة موضوع مؤتمر الاقطاب المقترح عقده بين الشرق والغرب وموضوع نزع السلاح والامن فى أوربا وتوحيد المانيا . ويقول المراسلون ان من المتوقع ان يدلى المستر دالس ببيان فى الجلسة الافتتاحية للاجتماع حول الطريقة التى تسير عليها اميركا لاعداد الترتيبات لمؤتمر الاقطاب

## المؤتمر الثانى للطاقة الذرية

**اليونايتدبرس ـ**

غادر المستر همرشولد الامين العام للامم المتحدة نيويورك فى طريقه الى جنيف

وسيمضى همرشولد سبعة ايام هناك يقوم خلالها باعداد الترتيبات اللازمة لانعقاد المؤتمر الثانى للطاقة الذرية فى جنيف فى الخريف المقبل ، وتحدث المستر همرشولد عن وكالة الغوث الدولية التى تتولى رعاية شئون اللاجئين العرب فقال ان حملة جميع التبرعات لهذه الوكالة كانت ناجحة للغاية لكنها قصرت عن بلوغ الحد المأمول ، وانتقل المستر همرشولد الى الحديث عن اللجنة الاقتصادية الدولية لانعاش افريقيا فقال ان الامم المتحدة ستبذل كل ما فى وسعها لضمان النجاح لهذه اللجنة ، وقال انه كان على الدوام حريصا على اشتراك الامم المتحدة فى المساعى المبذولة لتمويل مشاريع الاعمار فى افريقيا .

**الى الشرق الاوسط**

وقد اعلن المستر داج همرشولد فى مؤتمر صحفى عقده أول امس اعلن انه من المحتمل جدا ان يسافر الى الشرق الاوسط فى اوائل شهر يوليو القادم وقال المستر همرشولد انه سيقوم بزيارة هذه المنطقة بعد انتهاء زيارته التى سيقوم بها الى عدد من الاقطار الاوربية خلال شهر يونيو وقد اكد الامين العام للامم المتحدة ان زيارته المقبلة للشرق الاوسط لا تحمل وراءها اى سبب خاص .

## الولايات المتحدة توافق على احالة مشروع قرارها فى مجلس الامن بانشاء جهاز دولى للتفتيش الجوى الى مؤتمر الاقطاب

وافقت الولايات المتحدة بصورة رسمية امس على الاقتراح السويدى الداعى الى احالة المشروع الاميركى الخاص بانشاء جهاز للتفتيش الجوى فى المنطقة المتجمدة الشيمالية الى مؤتمر الاقطاب المزمع عقده بين الشرق والغرب . وقد افتتح المستر هنرى كابوت لودج المندوب الاميركى مناقشات مجلس الامن الدولى الذى انعقد بعد ظهر اول امس فاعلن ان الولايات المتحدة توافق على التعديل السويدى الذى هو بمثابة حل وسط لوجهتى النظر الاميركية والسوفياتية ، والمعروف ان التعديل السويدى قد ادخل على المشروع الاميركى الذى يدعو الى اقامة جهاز للتفتيش الجوى فى المنطقة المتجمدة الشمالية ضد اى هجوم جوى مباغت والبدء فى الحال باجراء محادثات حول هذا المشروع لوضعه موضع التنفيذ ، وتكلم سيرديكسون مندوب بريطانيا فاعرب عن تاييده مرة اخرى للمشروع الاميركى وقال ان المناقشات التى دارت فى المجلس حول المشروع المذكور قد اثبتت ان هناك تاييدا كبيرا للاقتراح الاميركى ووجوب بحثه من قبل الحكومات المعنية ، واضاف ان المشروع يعتبر بمثابة خطوة عملية لمعالجة قضية الهجمات الجوية المفاجئة عبر المحيط المتجمد الشمالى واستطرد سير بيرسون ديكسون قائلا ان المناقشات التى تدور حول المنطقة المتجمدة الشمالية قد تؤدى الى تخفيف حدة التوتر الدولى وتبعث الثقة فى النفوس وقال ان المشروع الاميركى سيساعد على تبديد المخاوف .

وقال المستر دالاس فى مؤتمره الصحفى الذى عقده فى واشنطن أمس انه اذا ما توصل الشرق والغرب الى اتفاق حول انشاء جهاز للتفتيش فى المنطقة المتجمدة الشمالية فقد يكون ذلك بمثابة نقطة تحول فى الحرب الباردة وردد المستر دالس القول بان المشروع الاميركى ليس للمناورة او الدعاية بل محاولة مخلصة من جانب الولايات المتحدة لمواجهة مشاكل منطقة معينة وقال المستر دالس ان موقف السوفييت من المشروع الاميركى سيكون له اثر كبير على قرار الولايات المتحدة حولما اذا كانت ستوافق على عقد مؤتمر للقمة مع السوفييت ومضى المستر دالس يقول ان البدء فى اجراء المحادثات حول النقاط الفنية الواردة فى المشروع الاميركى قد تؤدى الى عقد اتفاقية اوسع نطاقا لنزع السلاح وكشف المستر دالس فى مؤتمره الصحفى عن ان الولايات المتحدة على استعداد لاجراء محادثات مع السوفييت حول النقاط الفنية المتعلقة بتنفيذ وقف التجارب النووية دون بحث المشاكل الاخرى لنزع السلاح

اما الدول المعنية بهذا الامر التى اقترح الرئيس الامريكى ايزنهاور امس ان تشترك مع الولايات المتحدة فى معاهدة للتاكد من عدم استعمال منطقة القطب الجنوبى الا للاغراض السلمية فهى الارجنتين واسبانيا والبلجيك والصين وفرنسا واليابان ونيوزيلندا والنرويج واتحاد جنوب افريقيا والاتحاد السوفيتى وبريطانيا .

والمعروف ان الدول التى دعاها الرئيس ايزنهاور لحضور مؤتمر القارة القطبية الجنوبية هى الدول الاحدى عشر المشتركة فى السنة العلمية الجغرافية فى القارة القطبية الجنوبية ومن بينها بريطانيا والاتحاد السوفيتى .

**وزير خارجية استراليا**

وسبق ان ايدت الحكومة الاسترالية يوم اول امس اقتراح الرئيس ايزنهاور الذى يقضى بعقد مؤتمر دولى بضمان عدم استخدام القارة القطبية الجنوبية الا للاغراض السلمية وقد صرح وزير الشؤون الخارجية الاسترالية بان من الواضح ان هذا الاقتراح يخدم المصلحة الانسانية العامة وانه لذلك لا ينبغى ان يكون موضوعا للجدل والمناقشات وكانت القارة القطبية الجنوبية موضوعا لمشاورات متكررة بين دول الكومنولث وقد توصلت هذه الدول الى الاتفاق على الخطوط الرئيسية حول استخدام هذه القارة ..

**عقد مؤتمر الاقطاب باسرع ما يمكن هكذا يقول ماكميلان**

**لندن ـ**

صرح المستر مكميلان رئيس وزراء بريطانيا فى مجلس العموم البريطانى بعد ظهر اول امس بانه يأمل فى وضع الترتيبات اللازمة لعقد مؤتمر الاقطاب باسرع مايمكن وقد سئل المستر مكميلان عما اذا كان قد تم الوصول الى اتفاق حول المسائل الاخرى فاجاب المستر مكميلان قائلا ان هذا الموضوع سيكون من بين الموضوعات التى ستجرى المفاوضات حولها فى مؤتمر الاقطاب وانه لا يرغب ان يرتبط باى تصريح قبل هذا المؤتمر .

## معركة الجزائر الكبرى

**دخلت المعركة الناشبة قرب سوق « اهراش » فى شرق الجزائر دخلت يومها الرابع ، وتفيد الانباء ان خمسين جنديا فرنسيا تقريبا قد قتلوا فى هذه المعركة وذكر ايضا ان طائرتى قتال فرنسيتين وطائرة هيلكوبتر قد اصيبت بنيران المجاهدين الجزائريين وقد وصفت المعركة بانها اكبر معركة تجرى حتى الآن منذ بدء الثورة الجزائرية**

## القوات البريطانية تشن هجوما على مدينة الصومعه

تفيد الانباء الواردة من صنعاء بان القوات البريطانية قد شنت فى يوم الخميس الماضى هجوما مسلحا على مدينة الصومعة فى الحدود اليمنية مما ادى الى اضرار فادحة فى بعض المساكن ، هذا وقد سبق لهذه القوات ان قامت بهجوم مماثل يوم الاثنين الماضى على محلات الشرقية بالبيضاء على الحدود اليمنية ايضا .

## البانديت نهرو لايعتزل منصبه

**لندن ـ**

نظرت الكتلة البرلمانية فى حزب المؤتمر الهندى فى طلب البانديت نهرو بالتخلى عن رئاسة مجلس الوزراء وعلم ان اعضاء الكتلة البرلمانية لم توافق على طلب البانديت نهرو باعفائه من منصبه وطلبت اليه ان يبقى رئيسا للوزراء وزعيما لحزب المؤتمر وان ياخذ اجازة طويلة اذا رغب فى ذلك .

**نهرو وافق على بقائه رئيسا للوزارة الهندية**

وقد وافق البانديت نهرو على سحب طلبه الخاص بالتخلى عن رئاسة الوزارة الهندية مؤقتا فقد اعلن هذا الخبر فى اجتماع عقده حزب المؤتمر وقال البانديت نهرو فى هذا الاجتماع اننى لن اتخذ الخطوات التى اقترحتها وساخضع لقرار المؤتمر بقدر ما استطيع

**فى الشرق الاوسط**

من المنتظر ان يصل الى طهران فى اليوم السادس عشر من مايو الجارى المستر ولوومورفن رئيس المجلس الاستشارى البريطانى للتجارة مع بلدان الشرق الاوسط وذلك فى المرحلة الاولى من مراحل جولته فى بلدان هذه المنطقة

**انتهاء المحادثات البريطانية الليبية**

**بغداد ـ**

صرحت المصادر المطلعة فى لندن ان المباحثات الليبية البريطانية التى تناولت مستقبل المساعدات الاقتصادية التى تقدمها بريطانيا الى ليبيا ، وحول بعض الشؤون العالمية الاخرى ، ان هذه المحادثات قد انتهت وصدر بيان مشترك .

وكان السيد عبد المجيد كعبار رئيس الوزارة الليبية الموجود حاليا فى لندن قد عقد اخر اجتماع له امس مع المستر سلوين لويد وزير الخارجية البريطانية وذلك بمناسبة سفر الاخير الى كوبنهاجن اليوم لحضور اجتماعات المجلس الوزارى التابع لمنظمة حلف شمال الاطلسى .

وكان السيد كعبار قد وصل العاصمة البريطانية يوم الاحد الماضى فى زيارة رسمية اجرى خلالها محادثات مع مستر سلوين لويد حول المساعدات المالية البريطانية لبلاده .

وقد صرح ناطق باسم وزارة الخارجية البريطانية فى أول امس ان المحادثات ستستمر بين الرئيس الليبى والمسئولين البريطانيين طيلة مدة غياب المستر سلوين لويد هذا ولم يعلن بعد عن موعد السيد كعبار الى طرابلس

## جلالة الملك محمد الخامس يرحب بنتائج مؤتمر طنجه

**لندن ـ**

رحب جلالة الملك محمد الخامس ملك المغرب رحب بالنتائج التى توصل اليها مؤتمر طنجه وقد استقبل جلالته اول امس السيد احمد بلفريج وزير خارجية المغرب كما استقبل غيره من وفود المؤتمر الذين عرضوا عليه قرارات المؤتمر وتقضى هذه القرارات بتشكيل حكومة جزائرية فى المنفى وتشكيل جمعية استشارية لبلدان شمال افريقيا تعمل لاتحاد دول المغرب وقد صرح جلالة الملك محمد الخامس عند استقباله هذه الوفود التى تمثل حزب الاستقلال المغربى والحزب الدستورى الجديد التونسى وجبهة التحرير الوطنية الجزائرية صرح بان هذا اليوم هو يوم عظيم فى تاريخ المغرب العربى وقال جلالته ان الوحدة التى سبق ان عمل على تحقيقها هو بنفسه ستصبح حقيقة واقعة ، هذا وسيسافر وفد يمثل المؤتمر قريبا الى تونس لكى يعرض قرارات المؤتمر على الرئيس حبيب بورقيبة .

## الامين العام لجامعة الدول العربية يزور اليابان تلبية لدعوة حكومتها

**راديو واشنطن ـ**

غادر القاهرة السيد عبد الخالق حسونة الامين العام لجامعة الدول العربية قاصدا طوكيو لزيارة اليابان تلبية لدعوة حكومتها وسيجتمع الامين العام للجامعة العربية بوزير خارجية اليابان فى « ٦ » مايو ثم يقابل الامبراطور فى اليوم التالى وسيبقى السيد حسونة فى اليابان « ١٣ » يوما يزور بعدها كوبنهاجن وبروكسل ودولسدروف وفينا وسوف يزور جنيف لتوقيع الاتفاق بين الجامعة العربية ومنظمة العمل الدولية ، وقد تحدث السيد عبد الخالق حسونة الى الصحفيين قبل سفره فقال لقد رحبت بدعوة حكومة اليابان ولبيتها مضيفا اسباب التعاون الآسيوى الافريقى ودعما لمبادىء « باندونج » التى اقرتها الجامعة العربية والتزمت بها الدول الاعضاء

**محادثات تيكسون فى الارجنتين**

صرح مستر ريتشارد نائب الرئيس الامريكى فى الليلة الماضية بان محادثاته مع رجال حكومة الارجنتين كانت ودية ومفيدة جدا وستؤدى الى تعاون اوثق بين الارجنتين والولايات المتحدة وخصوصا فى الميدان الاقتصادى .

**تدريس فى كراتشى**
**اليونايتدبرس ـ**

وصل السيد عدنان مندريس رئيس الوزارة التركية الى كراتشى قادما من نيودلهى لقضاء ليلة واحدة فى العاصمة الباكستانية قبل متابعة سفره الى بلاده .

وصرح السيد عدنان مندريس قبل مغادرته نيودلهى بانه كان سعيدا بزيارته للهند وباجتماعه بالبانديت نهرو رئيس الوزارة الهندية واضاف انه واثق تماما من ان الهند قد خطت خطوات متشوقا لزيارة الهند نظرا للعلاقات الاخوية التى تربط بين البلدين .

**تنسيق التطور الاقتصادى للقارة الافريقية**

**لندن ـ**

قرر المجلس الاقتصادى والاجتماعى التابع للامم المتحدة بالاجماع تشكيل لجنة اقتصادية لافريقيا وستعمل هذه اللجنة على تنسيق التطور الاقتصادى فى القارة الافريقية واقترحت الاقطار الافريقية المستقلة ان يسمح للاقاليم الافريقية التى لا تتمتع بالحكم الذاتى بان تصبح اعضاء مشتركين فى المنظمة الجديدة .

الصالون الاخضر ـ افخم محل فى جده ـ يقدم بكل فخر روائح قارلا العالميه

## حي على الصلاة

الفجر ٩ر٤٣ الاشراق ١١ر٥
الظهر ٥ر٣٥ العصر ٨ر٥٦

## الاذاعة السعودية

١٧/١٠/١٣٧٧ هـ

### فترة الصباح

٧ر٠٠ افتتاح ـ القرآن الكريم ـ ما تيسر من سورة مريم ـ تلاوة الشيخ سعيد محمد نور
٧ر٢٣ قراءة برنامج اليوم
٧ر٢٨ موسيقى
٧ر٣٠ نشرة الاخبار الاولى
٧ر٤٥ الحان الصباح
٨ر٠٠ حديث الصباح
٨ر١٠ موسيقى واناشيد
٨ر٢٥ اهم انباء الصباح
٨ر٣٠ ختام ـ السلام الملكى

### فترة الظهيرة

٢ر٠٠ افتتاح ـ قراءة مواد الفترة
٢ر٠٣ القرآن الكريم ـ ما تيسر من سورة النحل ـ تلاوة الشيخ رفعت مصطفى الجمل
٢ر١٧ قالت العرب
٢ر٢٠ موسيقى
٢ر٣٠ دنيا ـ برنامج يكتبه محمد محمود فطان ـ ويخرجه عباس غزاوى
٢ر٤٥ اناشيد وموسيقى
٣ر٠٠ نشرة الاخبار الثانية
٣ر١٥ موسيقى واناشيد
٣ر٣٠ ختام ـ السلام الملكى

### فترة المساء

٧ر٠٠ افتتاح ـ قراءة مواد الفترة
٧ر٠٤ مع الطلبة ـ برنامج يقدمه خميس سويدان
٧ر٣٤ القرآن الكريم ـ ما تيسر من سورة آل عمران ـ تلاوة الشيخ عبد الرؤوف مرعى
٨ر٠٣ ابتهالات
٨ر١٠ ـ تقريبا ـ اذان العشاء ـ مذاع من المسجد الحرام
٨ر١٥ حديث المساء
٨ر٢٥ موسيقى
٨ر٣٠ من مكتبة المذيع
٨ر٤٥ الحان مختارة
٩ر٠٠ نشرة الاخبار الثالثة
٩ر١٥ يعلن فى حينه
٩ر٣٠ موسم اهل ـ برنامج يعده ويقدمه صدقة حسنين
١٠ر٠٠ مختارات من الموسيقى والاناشيد
١٠ر١٥ تسالى ـ برنامج فكاهى يقدمه محمود عصمت
١٠ر٣٠ موسيقى واناشيد
١٠ر٤٥ موجز انباء اليوم
١١ر٠٠ نشيد البريمى ختام ـ السلام الملكى

## حركة السفر بالطائرات من المملكة واليها

**غدا الثلاثاء**

**الطائرات المسافرة**

تغادر مطار جدة غدا الثلاثاء طائرة كونفير سعودية قاصدة الى بيروت

وتغادر مطار جدة يضا طائرة كونفير سعودية قاصدة الى المدينة ثم الى القاهرة ٠

وتغادر مطار جدة طائرة داكوتا سعودية قاصدة الى جيزان والحديدة

وتغادر مطار جدة طائرة داكوتا سعودية قاصدة الى ينبع والوجه وتبوك وسكاكا والقريات وطريف

وتغادر مطار جدة طائرة داكوتا قاصدة الى الطائف والرياض والهفوف

**الطائرات القادمة**

وتصل الى مطار جدة غدا الثلاثاء طائرة سكايماستر سعودية قادمة من بيروت والظهران

وتصل الى مطار جدة طائرة سعودية كونفير قادمة من الرياض والظهران والكويت والبصرة وبغداد

وتصل الى مطار جدة طائرة سعودية داكوتا قادمة من جيزان والحديدة ٠

### شكر تعزية

**آل عارف سمارن**

يتقدمون بالشكر الجزيل لكل من تفضل بمواساتهم فى فقيدهم عبد الرحمن سمارن حضوريا أو برقيا أو كتابيا سائلين المولى ان لا يريهم مكروها فى عزيز لديهم

### فقد جواز سفر

يعلن محمود عبد الرحيم كاشغرى ان جواز سفره الصينى رقم ١١٩٣٥ فقد منه فى ٢٦ رمضان ٧٧ ويرجو ممن عثر عليه تسليمه بدكان عبد القادر كاشغرى باب مكة ـ جدة ، وله مكافأة جيدة ٠

# جلالة الملك المعظم يهنىء جلالة ملكة هولندا

( راديو مكة المكرمة )

**بعث حضرة صاحب الجلالة الملك المعظم برقية الى جلالة ملكة هولاندا بمناسبة ذكرى ميلادها وفيما يلى نص البرقية الملكية والرد عليها :**

حضرة صاحبة الجلالة الملكة جوليانا ملكة هولاندا

نبعث لجلالتك أطيب التهانى بمناسبة الاحتفال بذكرى ميلاد جلالتك متمنيا لك الصحة والهناء وللشعب الهولندى الصديق السعادة

التوقيع الملكى الكريم
**سعود**

جلالة الملك ملك المملكة العربية السعودية ـ الرياض

اشكر جلالتكم عظيم الشكر على تهنئتكم وتمنياتكم الطيبة ٠

التوقيع
جوليانا

# مجلس الوزراء يواصل عقد جلساته للبت فى كثير من المعاملات والمشاريع

فى رسالة من مكتب الاذاعة والصحافة فى الرياض جاء فيها ما يلى :

مازال مجلس الوزراء يواصل عقد جلساته المتوالية وقد عقد جلسة فى يوم السبت الموافق ١٤/١٠/٧٧ امتدت من الساعة الرابعة حتى الساعة السابعة ، وفى يوم الاحد ـ امس ـ عقد المجلس جلسة اخرى امتدت من الساعة الرابعة والنصف حتى الساعة السابعة ، وقد بت فى كثير من المعاملات الهامة والمشاريع المعروضة عليه

### سعادة مستشار وزارة المعارف

تفضل بزيارة المدرسة النموذجية الابتدائية والثانوية بمكة سعادة الاستاذ محمد عبد الهادى مستشار وزارة المعارف فى صباح يوم الخميس الماضى ، وتفقد اكثر فصول الدراسة واطلع على جميع نواحى النشاط المدرسى والثقافى والرياضى ، واستمع الى شرح المدرسين وتدريسهم واطلع على كراسات التحضير واعمال التلاميذ ، وقد تفضل سعادته فكتب فى دفتر الزيارات كلمة رقيقة جامعة حفلت بالمعانى الكريمة التى تحض على الجد والمثابرة والتنويه بنشاط المدرسة بهمة وعناية الاستاذ عبد الغنى الزمزمى والاساتذة والتلاميذ وقال ان اكثر ما لفت نظره فى هذه المدرسة حرص ادارتها على نظافتها التامة التى عكست على التلاميذ طابعا بهيجا يسر الناظرين ، وعنايتها بالمكتبة وبالنشاط العام

### تسعيرة الادوية

كثيرا ما كتب القراء ٠٠ ورفعوا عقيرتهم مستصرخين بسبب الازدياد المضطرد فى اسعار الادوية وعدم وجود التسعيرة التى يجب لزاما وضعها على الادوية ٠٠ وقد تجد كما قال احدهم : التسعيرة موضوعة على الادوية ولكن ماذا ترى ؟ انك تراها خالية من القيمة مجرد ورقة لا يستفاد منها بشىء ٠

وقد كنا نرجو ان تستجيب هيئة مراقبة تسعيرة الادوية ، ويضعوا حدا لهذا الجشع الذى ازداد بعد ان تذوق اصحابه لذة الكسب وقد اصبحوا وكأن قلوبهم قدت من حجر

ان الامثلة كثيرة وانى اكتفى بأن اضع هذا الكلام تحت انظار ( هيئة مراقبة تسعيرة الادوية ) راجيا منها ان تسرع وتطبق النظام الذى وضع اساسه عندما تقرر وضع تسعيرة على الادوية

انى اقول جازما لو اتبع هذا النظام بدقة وامعان لما تجرء اصحاب مخازن الادوية والصيدليات الى بيع أى دواء دون ان يضعوا التسعيرة المقررة عليه

واخيرا كل ما ارجوه ان نستنجد مرة اخرى ( بهيئة مراقبة تسعيرة الادوية ) لعلها تهب لمساعدتنا بتحقيق الهدف المطلوب وفى ذلك نفع يستفيد منه الجميع ٠

اسعد عبد الله

# برقية جلالة الملك فيصل الى جلالة العاهل المفدى

( راديو مكة المكرمة )

**كان حضرة صاحب الجلالة الملك المعظم قد ابرق لجلالة الملك فيصل ملك العراق مهنئا بذكرى ميلاد جلالته ، وفيما يلى نص البرقية الملكية التى بعثها جلالة ملك العراق**

حضرة صاحب الجلالة الاخ الملك سعود عاهل المملكة العربية السعودية ـ الرياض

من دواعى سرورى ان اعرب لجلالتكم عن تشكراتى القلبية على تهانيكم الطيبة بمناسبة ذكرى ميلادى طالبا منه تعالى ان ينعم على جلالتكم بالصحة والسعادة وعلى شعبكم الشقيق بالخير والرفاهية ٠

التوقيع
**فيصل**

# معهد الانجال معقل البطولة

**تعليق الاذاعة السعودية**

شهدت الرياض بالامس القريب سلسلة من الاحتفالات الشعبية واحتفل فى كل مكان من هذه الجزيرة العربية بحلول عيد الفطر المبارك ، ونقل راديو مكة المكرمة للملايين من المسلمين صورا صوتية لمظاهر البهجة والسرور التى عاشت فيها المملكة العربية السعودية ايام العيد المبارك ، واستمع العالم الاسلامى الى صلاة عيد الفطر المبارك منقولة من بيت الله الحرام وعاش العالم الاسلامى اياما مشهودة بعد انقضاء شهر الصوم المبارك ٠

وبالامس كذلك اقام معهد انجال جلالة الملك حفلة سمر كبرى على شرف جلالة العاهل المفدى حضرها اصحاب السمو امراء البيت المالك وأولياء الطلبة وكانت حفلة رائعة تجلت فيها ديمقراطية جلالة العاهل العربى السعودى وهو يرى ابناءه وابناء شعبه جنبا الى جنب يقدمون مشاهد تاريخية لتمثيليات عربية كان لها الاثر الاكبر فى تعريف الشباب بامجاد العرب الخالدة ، ونحن اذ نعود بالاذهان لاعوام خلت نرى ان هذا المعهد الكبير الذى بدأ صغيرا يتلقى فيه العلم عدد من انجال البيت المالك ، اصبح اليوم بمثابة معهد كبير يضم المئات من الطلاب فيهم الامراء وغير الامراء يتلقون علومهم فيه لا فرق بين كبيرهم وصغيرهم فهم جميعا ابناء جلالة العاهل العظيم

لقد اهدى هذا المعهد الى البلاد رجالا كانوا من خيرة الرجال العاملين لنهضة الوطن الساعين لخيره وفى كل مرة يقدم هذا المعهد الى البلاد مثالا رائعا فى التضحية فهو دائما السباق الى تلبية كل دعوة كريمة توجه اليه ما دام فيها الخير كل الخير للوطن والعروبة والاسلام ٠

ولا يفوتنا فى هذه العجالة ان نذكر دور الشباب ابناء هذا المعهد تجاه تلك الدعوة الكريمة التى وجهها جلالة عاهلنا المفدى الى افراد شعبه وحثهم حفظه الله بالتبرع فى يوم الجزائر للجزائر المجاهدة المناضلة فى سبيل حريتها وعزها واستقلالها ، فلقد قام المعهد بواجبه كاملا تجاه هذه الدعوة وتسابق الطلاب الامراء وكلهم يحلم بان يكون هو السباق الاول لجمع اكبر مبلغ ممكن لاخواننا الجزائريين

وهكذا خرجت الدعوة الكريمة فى اليوم الخامس عشر من شهر شعبان لتشيع فى العالم العربى اجمع ، فبدأت البلدان العربية جميعها تسعى لان تقدم لاخواننا الجزائريين ما تستطيع فريضة للجهاد فى سبيل الله ، ونجح يوم الجزائر نجاحا منقطع النظير واثبت المعهد للشباب بانه دائما وفى كل مناسبة سباق للخير ، ويعيش بين ربوعه شباب جبلوا على المكارم والتضحية والفداء ، وكيف لا وهو معقل البطولة ، فى ارض العروبة ٠

وما الحفل الساهر الذى اقيم بالامس الا صورة تحيى فى اذهاننا ذكرى عروبتنا وامجادنا تلك الذكريات التى اصبحت تاريخا مشرفا تستقى منه امم العالم اروع الامثلة وابلغ الحكم وما احرانا نحن العرب باحياء الذكريات التى تعرفنا وتعرف العالم بماضينا الحافل بالامجاد ، ومن ثم تلقى ضوءا على حاضرنا السعيد ٠

# صورة .. وخبر

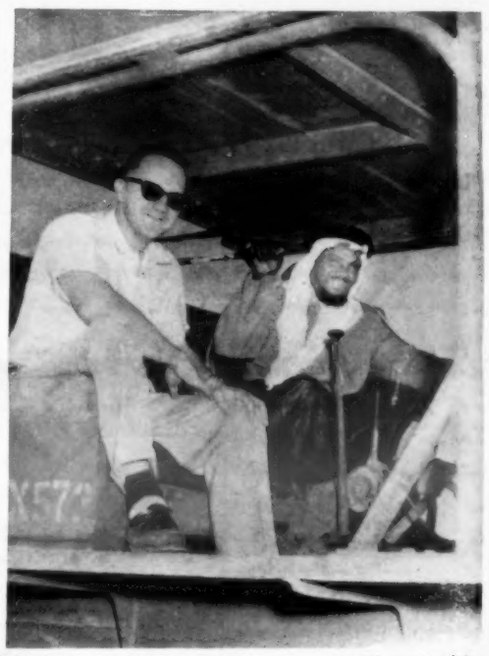

الظهران ـ الامير حمد بن سعيد امير بقيق جالسا على مقعد القيادة لجرارة كاتربرلر ضخمة بجانب المستر فريد ابوت مدير منطقة بقيق فى ارامكة ، وذلك الحفل الذى جرى مؤخرا وابتدأ بموجبه العمل رسميا فى انشاء مدينة بقيق ، وقطعة الارض التى وقع الاختيار عليها قد قسمت الى اراض يقيم عليها موظفو الحكومة وموظفو شركة ارامكو والاهالى بيوتا لسكنهم ، وعلى هذه الارض التى تبلغ مساحتها ٩٢ فدانا سيقام ٤٧٧ بيتا ، بالاضافة الى مدرسة حديثة وسوق للمشتريات وساحات للنزهة والالعاب والترفيه ٠

# حفل المدرسة الخالدية

أقامت المدرسة الخالدية بجدة حفلها السنوى لعام ٧٧ على شرف سيادة مدير التعليم بالمنطقة مساء يوم الخميس الماضى وقد وجهت الدعوة الى كبار الشخصيات وبعض رجال الاذاعة والصحافة والادب كما دعى الى حضورها أولياء الطلبة ، وقد بدأت الحفلة بعد قراءة البرنامج من الاستاذ وليد رجب شبلاق بتلاوة ما تيسر من القرآن الكريم ، رتله الطالب عبد الرحيم صدقة ثم اعقب ذلك كلمة مدير المدرسة الاستاذ عبد الحق القاها بالنيابة عنه الاستاذ عبد الله محمد الصغير ثم تقدم الطالب محمد حسنى حلوانى بقصيدة ، ثم القى الطالب طلال مرشد كلمة الطلاب ثم رفع الستار عن تمثيلية بعنوان « عاقبة الجهل » ثم القى الاستاذ احمد سالم باعطب كلمة المدرسة وثم رفع الستار عن تمثيلية « الصراع بين الحق والباطل » من اخراج الاستاذ احمد سالم باعطب وقد اعجب الحاضرون بها اعجابا شديدا واثنوا على مجموعة من الممثلين الطلبة وهم طلعت عبد الحميد عنبر وعبد العزيز العيسى وعبد العزيز باحميشا ن وسالم باعامر واسماعيل خضرى ومحمد حسن حلوانى ، وفى الختام تقدم سعادة مدير التعليم والقى كلمة ارتجالية ثم اعقبه السيد مصطفى يحيى فهيد والقى كلمة عن الآباء شكر فيها مدير المدرسة والمدرسين ورجا من وزارة المعارف ان تفتتح قسما ثانويا بهذه المدرسة ثم نهض الاستاذ الكبير الشيخ عباس فائق غزاوى والقى كلمة حيا فيها الطلاب وشكرهم على اتقانهم الحسن وتمنى للكل التوفيق والنجاح ٠

وقد اختتم الحفل بنشيد « تحية الملك سعود » رددته فرقة الاناشيد بالمدرسة ٠

### الحفل الختامى للمدرسة العزيزية الثانوية

اختتمت المدرسة العزيزية الثانوية نشاطها الادبى باقامة حفلها التمثيلى مساء أمس وقد حضره جمهور كبير من رجال التربية والتعليم والطلبة وكان حفلا شائقا برزت فيه مواهب الطلبة الادبية والعلمية بشكل يدعو الى الاعجاب والتقدير ٠

## اجتماعيات

**سعادة الشيخ حافظ وهبه**

غادر جدة الى الرياض بطريق الجو امس سعادة الشيخ حافظ وهبه ٠

### يوم الجزائر

جاءنا من سعادة امير املج ان تبرعات اهالى املج ميوم الجزائر قد بلغت ثلاثة وعشرين الف ريال ولاتزال لجنة التبرعات هناك توالى جلساتها لجمع المزيد ٠

نسأل الله الكريم ان يكتب الاجر والثواب لاهالى املج والنصر والتوفيق لاهالى الجزائر المكافحين

### القادمون والمسافرون

قدم من القاهرة امس الاستاذ احمد سعيد العربى

وسافر الى بيروت امس السيد خالد عبد الله السليمان

وغادر جدة الى الرياض امس كل من الشيخ عبد القادر عثمان والشريف طالب رفيق والاستاذ عبد الرحمن البيز

### رسالة شقراء

**من مراسلنا : م ٠ ش**

**افتتاح مشروع المياه فى شقراء**

سدد الله خطا جلالة الملك المعظم فلقد كان الرائد الاول لكل مشروع حيوى ، واعمال خيرية فعندما رفع اليه اهالى ـ شقراء ـ شكواهم من قلة الماء العذب ٠٠ بادر ـ حفظه الله ـ الى تلبية هذا النداء ، وما زالت عملية الحفر تواصل مجهوداتها حتى اذن الله بختام المجهود فتدفق النبع الفياض ، عذبا مستساغا

وكما هى عادة المحسن الكبير محمد العبد الله الجميح فى كل ما ينفع البلد ويرجع اليها بالخير العميم ، وكما هى سجيته فى كل مأثرة خالدة ، طلب من جلالة مولانا الملك المعظم أن يتولى اكمال ماتفضل جلالة الملك باسدائه ٠٠ وذلك بتحمل نفقات تمديد الانابيب وتعميم الماء فى كل شارع وتولى ما يتطلب هذا المشروع الجبار من نفقات وفى مساء يوم الثلاثاء ٤ شوال اقيم الحفل الافتتاحى لهذا المشروع ٠٠ فجرى الماء فى شريان شقراء ودبت فيها الحياة من جديد ٠٠ وشرف هذا الحفل الاعيان والوجهاء وقاضى البلدة واميرها وافتتح بآى الذكر الحكيم ، تلت ذلك كلمات الترحيب والشكر من كل من الاساتذة عبد الله الجاسر ، عبد الله الحسينى ، عبد الرحمن الجوية ، عبد الرحمن المانع ، وابراهيم الحصين ، وحلق فى سماء الخيال الاستاذ عبد الله الوريس بقصيدة عصماء ٠

واختتم الحفل بكلمة من الوجيه محمد الجميح شكر فيها ابناء وطنه وما لاقاه منهم من ترحيب وشعور طيب ، وقد القاها نيابة عنه الاستاذ عبد العزيز المرزوق

وانني باسمى وباسم كل فرد من ابناء شقراء لنتقدم بشكرنا وتقديرنا لسعادته ، اكثر الله من امثاله ٠٠ واثابه الله بالاجر والحسنات ، والله لا يضيع أجر المحسنين ٠

### المحكمة الشرعية بجدة

تعلن المحكمة الشرعية بجدة ان احمد عبد الله مهندس تقدم اليها بطلب حجة ستحكام لكامل الارض المحدودة بحدود اربعة شرقا شارع عام ويليه الانقاض الواقعة هناك وذلك بطول ١٠ر٥٤م مربع وغربا ممر بعرض ٥٠ر٢ م ويليه انقاض عمر الحضرمى من جهة الجنوب والارض الفضاء التى بها اساس محفور من جهة الشمال وذلك بطول ٧٠ر٤٣م وشمالا ، ممر يليه انقاض المغربى وذلك بطول ١٨م وجنوبا ممر بعرض ٥٠ر٥م يليه انقاض على بانخر وذلك بطول ٦٠ر٣٢ وطلب اعطاء حجة تصرف بذلك فكل من له معارضة فى ذلك فعليه مراجعة المحكمة خلال شهر من تاريخ نشره

المعلات التى تحتاجك باضلاعت فى اوائل المنزلية
لتضمن الاصلى
محلات السعيد
جملة وقطاعى

## التوكيلات الدولية المحدودة

خطوط جاوا ـ نيويورك JAVA NEW YORK LINS
خطوط نيدلاند NEDERLAND LINE
الباخرة ( روتى ) S. S. ROTTI
من امريكا

تعلن التوكيلات الدولية المحدودة بجدة بان الباخرة المذكورة ستصل جدة فى ١٧ شوال ١٣٧٧ وتسافر الى موانىء الملايو

خطوط السويد ـ ترانس SWEDISH TRANSLANTIC LINE
اطلانطيق
الباخرة ( كينيدى ) G. D. KENNDY
من استراليا

تعلن التوكيلات الدولية المحدودة بجدة بان الباخرة المذكورة ستصل فى ١٧ شوال ١٣٧٧ ، وتسافر الى بور سعيد وموانىء أوروبا ٠

خطوط نيدرلاند NEDERLAND LINE
الباخرة سومطرا M. S. SUMATRA
من هولندا

تعلن التوكيلات الدولية المحدودة بجدة بان الباخرة المذكورة ستصل جدة فى ٢٠ شوال ١٣٧٧ وتسافر الى جبوتى وموانىء الملايو ٠

## تمديد مناقصة

### مجموعة الخطوط الارضية للكابلات

تعلن وزارة المواصلات انه رغبة منها فى تلبية طلبات بعض الشركات فى اعطائها الوقت الكافى لدراسة شروط ومواصفات « مجموعة الخطوط الارضية الكابلات » التى سبق ان اعلن عنها وتحدد ميعاد فتح مظاريفها يوم ١٤/١٠/٧٧ الموافق ٣ مايو سنة ٥٨

فقد قررت تمديد فتح مظاريف عطاءات هذه المناقصة الى يوم ١٤/١١/٧٧ الموافق ١ يونيه سنة ٥٨ على أن يراعى فى تقديم العطاءات التعليمات التى سبق ايضاحها فى الاعلان الاول ٠

## اعلان هام لعموم التجار والمطوفين

وصلتنا خيام باكستانى ممتاز ابو عودين للبيع وللايجار فكل من له رغبة ٠

يراجع محمد مؤمن خان ويوسف براهيم خان بشارع المدعى مكة المكرمة الكمية محدودة

اسعارنا لا تزاحم شرفوا تجدوا ما يسركم

## محطة بنزين للبيع

تعلن دائرة البلدية بجدة لعموم الراغبين بان لديها محطة بنزين للبيع وكل من له رغبة فيها عليه ان يعاينها أولا وهى موجودة بكراج سيارات البلدية بالجهة ، ثم يضع عطاءه فى المزايدة على اساس ذلك وعند انتهاء العطاء الاخير يتوقف البيع على استحصال موافقة مقام وزارة الداخلية ولاعلان العموم بذلك صار نشره ٠

## طلب نجارين فنيين

يعلن المقاول محمد على هاشم نمر انه بحاجة لمعلمين نجارين فنيين ممن يحملون تابعية سعودية أو ممن تحصلوا على رخصة اقامة لعام ١٣٧٧ فمن يجد فى نفسه الكفاءة فليراجع مكتب النمر بمكة الفلق وبالله التوفيق ٠

## هذه الفرصة لاتدعها تفوتك أبدا

**هل تريد ان تكسب ؟**
**هل انت صاحب متجر ؟**

اذا كنت كذلك فما عليك الا ان تتصل بالصالون الاخضر بجدة فلديه فرصة ذهبية بالنسبة لك ٠ ان لديه ٣٠٠٠ جوز من احذية السيدات الحديثة صناعة امريكية وايطالية وخلافها باسعار رخيصة جدا ، ان هذا العرض قائم لمدة ١٥ يوم ابتداء من اليوم ، اتصل حالا بالصالون الاخضر وشاهد العينات وخذ الكمية والموديل الذى تريد ٠٠ ان بضاعتنا ستزيد ارباحك ٠٠ فهيا ولا تتوانى حتى لا تفوتك الفرصة ويطير من يديك الذهب

**جدة الصالون الاخضر**
**صندوق البريد ٣٧٧**

## وصول الباخرة الشرق

يعلن مكتب حسين العوينى وشركاه بجدة ان الباخرة الشرق قد وصلت الى جدة بتاريخ ١١ شوال الجارى قادمة من انتورب وبور سعيد والسويس ، فالرجاء لمن له بضائع على هذه الباخرة مراجعة قسم البواخر بالمكتب المذكور للحصول على الستامى

**حسين العوينى وشركاه**

## وظائف خالية بمديرية الامن العام

تعلن مديرية الامن العام لعموم الشباب السعودى بانه يوجد عدة وظائف شاغرة يتراوح رواتبها من ٤٤٠ ريالا عربيا و ٤٨٠ ريالا عربيا فعلى كل من يأنس فى نفسه الكفاءة فعليه ان يتقدم بطلب ذلك مصحوبا بما لديه من شهادات مدرسية أو مؤهلات وسيجرى الامتحان لعموم المتقدمين فى غرة شهر ذى القعدة عام ١٣٧٧ هـ

# المثالية والواقعية فى الفكرة الدينية

**بقلم : محمد فتحى محمد عثمان**

**مثالية وواقعية**

من المصطلحات التى شاع تداولها فى هذا العصر ، كلمة ( المثالية ) وكلمة ( الواقعية )

فاذا دعوت الى صورة من صور الخلق النبيل قيل لك : هذه مثالية ..

واذا دعوت الى الاديان والى فضائل الاديان ، قيل لك : كن واقعيا

فما هى المثالية ؟ وما هى الواقعية ؟

اسئلة يجب ان تتقرر اجاباتها فى وضوح ، حتى لا يتيه شبابنا بين زيف الالفاظ وشقشقتها

**حقيقة المثالية**

ونحن نرد على السؤال بالسؤال ، فان الحرب اليوم تقول : ان احسن طرائق الدفاع هى الهجوم

لذلك نتساءل : ما منع المثالية ان تكون واقعية ؟

ولم لا يكون المثل الاعلى واقعيا؟ ولم لا يكون الواقع القائم مثاليا؟ ومن الذى حتم ان تكون المثالية والواقعية كلمتين متقابلتين متضادتين ؟

وهل تندك الارض وتنبطق السماء اذا جعلنا المقابل للواقع ، هو الخيال ، فنقول : خيالية وواقعية ، بدلا من ان نقول مثالية وواقعية ؟

وهل يجوز ان تنطلى على العقول اعمال الشياطين من الانس والجن التى تريد ان تزيح الخير والفضيلة من الوجود ، فهى لا تفتأ تحاول ان تقنع اصحاب العقول بأن لا مكان للخير والفضيلة فى العالم .. من ناحية الواقع !

**مثالية الدين :**

واذا صح ان هناك مثالية تقابل الواقعية ، فهيهات أن تكون هذه المثالية ، مثالية الدين ، ذلك ان صانع الدين هو صانع الانسان وصانع الدنيا ، فمن المستحيل ان يتضارب دين الله مع الناس ومع دنيا الناس « فاقم وجهك للدين حنيفا .. فطرة الله التى فطر الناس عليها لا تبديل لخلق الله ، ذلك الدين القيم ، ولكن اكثر الناس لا يعلمون » !

وكل من يدين لله ، يقر له بالكمال والقدرة ، والعلم والوحدانية ، ومن التناقض المعيب بعد هذا الايمان ان ينكص المرء فيعود ليقول : ان مثالية الدين لا تصلح لواقع العصر ، لأن مؤدى هذا طعن فيما ينبغى لصاحب الدين من كمال تخلو به افعاله من أى نقص ، وقدرة يبرأ بها صنعه من العجز ، وعلم يكفل الاحاطة الشاملة بواقع عصرنا وواقع ما قبل عصرنا وما بعد عصرنا ؟

ومن وصلت عقيدته الى مثل هذه الزلزلة وهذا التخبط والتخليط فعليه ان يرجع ادراجه ليستروح نسائم الايمان من أول الطريق !

**واقعية الدين فى وسائطه :**

ان مثالية الدين واقعية فى كل شىء ..

هى واقعية حين تختار الحكمة الآلهية ( وسطا حيا ) عن طريقه يمر الوحى من السماء الى الارض ان هذا الوسط (انسان) له كل خواص البشرية ، وان هذا الوسط يستوعب الوحى فلا يخرم منه حرفا ، ويبلغه فلا يتقول فى ذلك الاقاويل ، ويكون صورة مجسمة لهديه ، واحكامه تسعى بين الناس فى الارض كتابا منشورا من الاخلاق والاقوال والاعمال ، يقرأه من لا يعرف القراءة ، وياخذ عنه من لا ينطق بلغته ولسانه .. ( قل انما انا بشر مثلكم ، يوحى الى انما الهكم اله واحد )

هذه النبوة .. هى اصدق مثالية لواقعية الدين ، ان الله لا يخاطب كل انسان عن طريق مباشر لان هذا أمر ليس فى طاقة كل انسان ( فلما تجلى ربه للجبل جعله دكا وخر موسى صعقا )

وان الله لا يرسل ملكا ، لان الملك لا يتوافق بطبيعته الملائكية مع الطبيعه البشرية ( وقالوا لولا انزل عليه ملك ، ولو انزلنا ملكا لقضى الامر ثم لا ينظرون ) ( ولو جعلنا ملكا ـ لجعلناه رجلا وللبسنا عليهم ما يلبسون ) ( وما منع الناس ان يؤمنوا اذ جاءهم الهدى الا ان قالوا : أبعث الله بشرا رسولا ) ؟

( قل لو كان فى الارض ملائكة يمشون مطمئنين لنزلنا عليهم من السماء ملكا رسولا )

لكن الله يرسل بشرا ، يختاره ويجتبيه ، ويصطنعه لنفسه ، ويصنعه على عينه ، ويؤد به فيحسن تاديبه ، ثم يبعثه فى الناس فيكون وسطا بشريا للوحى الآلهى ، هو من الناس واليهم ، وهو يعيش بين ظهرانيهم به يأنسون ، واليه يطمئنون ، وعنه يتلقون ..

( وقالوا لن نؤمن لك حتى تفجر لنا من الارض ينبوعا ، أو تكون لك جنة من نخيل وعنب فتفجر الانهار خلالها تفجيرا ، او تسقط السماء كما زعمت علينا كسفا أو تأتى بالله والملائكة قبيلا ، أو يكون لك بيت من زخرف او ترقى فى السماء ، ولن نؤمن لرقيك حتى تنزل علينا كتابا نقرأه ، قل سبحان ربى هل كنت الا بشرا رسولا

(وقالوا مال هذا الرسول يأكل الطعام ويمشى فى الاسواق ، لولا انزل اليه ملك فيكون معه نذيرا ، أو يلقى اليه كنز ، أو تكون له جنة يأكل منها ، وقال الظالمون ان تتبعون الا رجلا مسحورا ، انظر كيف ضربوا لك الامثال فضلوا ، فلا يستطيعون سبيلا )

وقد يقال هنا : ان الناس انفسهم كانوا يطلبون من مقام النبوة طبيعة غير بشرية ، أفلا تكون اجاباتهم لطلبهم مراعاة لواقع حالهم ، وابطالا لحجتهم ؟

والجواب هنا .. لا

ان الواقعية هنا هى ما اقتضته الحكمة الالهية فى الطبيعة البشرية ، اما هذه المطالب الشاذة فهى ليست طبيعية بالنسبة لعموم البشر ، ولعموم الزمن .

لربما بهرت هذه التهاويل اعين البعض ، ولكنها ليست المستوى المعتدل الوسيط الذى يلتقى عليه الناس كلهم ، ولربما استرضت جيلا يحس ويشاهد ، ولكن ما ذنب باقى الاجيال .

بل ان هؤلاء الشاذين سوف يكونون كذلك بالنسبة لأى وضع ( ولو فتحنا عليهم بابا من السماء فظلوا فيه يعرجون لقالوا انما سكرت ابصارنا بل نحن قوم مسحورون )

فقضيتهم ليست قضية الحجة والدليل بأى حال ( قد نعلم انه ليحزنك الذى يقولون فانهم لا يكذبون ولكن الظالمين بآيات الله يجحدون ( وجحدوا بها واستيقنتها انفسهم ظلما وعلوا )

وهذه النبوة قد يصاحبها كتاب . وهذا الكتاب وسيط واقعى يسجل التخطيط الرئيسى لاصول الدين ومعالمه ، ولقد كان هذا الكتاب فى الاديان واقعيا ، اذ كان متطورا ( لكل اجل كتاب يمحو الله ما يشاء ويثبت ، وعنده أم الكتاب )

وكان الاعتماد الرئيسى على الكتاب الحكيم اخر رسالات الله واكملها حين نضجت البشرية واصبحت مستعدة للتلقى عن الكتاب ، وللتجريد العقلى فى الفهم عن الكتاب ، فجاء الاسلام خاتم الاديان ومعه الكتاب الخالد ، والمعجزة الخالدة ) انا نحن نزلنا الذكر وانا له لحافظون )

يقول احد المعاصرين : ان حكمة الله اقتضت ان لا تكون الخوارق دعامة لنبوة سيدنا محمد عليه الصلاة والسلام ، وبرهانا على صحة رسالته وصدق دعوته التى جاءت باسلوب جديد هو اسلوب لفت النظر الى الكون وما فيه من آيات باهرة ، والبرهنة بها على وجود الله وقدرته الشاملة ووحدته واستحقاقه وحده للخضوع والعبادة والاتجاه ، وبطلان الشرك والوثنية ، وسائر العقائد والتقاليد المتناقضة مع هذا الاصل النقى البسيط ثم اسلوب مخاطبة العقل والقلب فى الحث على الفضائل ، والتنفير من الرذائل ، واثبات قدرة الله على الحياة الاخرى وفكرة الحق والعدل فيها ، وعلى اعتبار ان الدعوة التى تقوم على تقرير وجود الله واستحقاقه وحده للعبودية واتصافه بجميع صفات الكمال وعلى التزام الفضائل واجتناب الفواحش هى فى غنى عن معجزات خارقة للعادة لا تتصل بها (الذات) وفى هذا ما فيه من وضوح مزية الرسالة المحمدية ، وترشيحها للخلود والتعميم ، وآيات الانبياء السابقين الخارقة حادثات وقعت وانقضت ، ولكن اسلوب الدعوة القرآنية هذا الذى اختلف كل الاختلاف عن اسلوب الكتب المنزلة على بعض اولئك الانبياء هو اسلوب خالد حى قوى فى كل زمان ومكان ببراهينه ودلائله وحيويته ونفوذه ، وفصاحته ومعقوليته ومنطقه وسموه ، ولذلك كان وظل معجزة النبوة الخالدة الكبرى من هذه النواحى الخالدة )

هذا الكتاب نفسه ـ أى القرآن ـ وهو وسيط واقعى ـ تناول الحقائق الاساسية فى دين الله باسلوب هو معجز لانه من عند الله ، وهو معجز لانه ملائم للبشر فى كل زمان ومكان .

فهو مزيج متجانس من اللفظ والمعنى ، من العلم والفن ، من التشريع والتربية ، لا يتناول التقريرات والنصوص والاحكام الشرعية والنواميس الكونية والاجتماعية تناولا جافا يضيق به غير المتخصصين ـ ولا يرضى سذاجة العامة بنوع من المعزوفات اللفظية التى تستغرق منهم جانب الولة العاطفى ، وتدع الواحد منهم يتراقص فى نشوته بغير معالم محدودة واصول واضحة .. بغير ثقافة اساسية وشريعة بينة

وهو لا يجمع بين الجانبين كما يجتمع الزيت والماء ، يطفو احدهما على الآخر ولا يختلطان ، فيضحى كتاب الله عضين ، منه جانب للعامة وآخر للخاصة ، ومنه قسم للمعاش وآخر للمعاد ومنه باب للشريعة وآخر للحقيقة بل انه محبوك الاطراف ، متصل الحلقات ، اعلاه مثمر واسفله مغدق ، ومن شاء البيان للمثال فليراجع آية الدين فى آخر البقرة ويرى كيف تعانقت نصوص التشريع مع روحانية التربية

ثم من شاء البيان للمثال فليستمع الى خطيب يخطب ، والمستمعون بين فاهم وغير فاهم ومتجاوب وغير متجاوب ، حتى اذا قرع الاسماع بآية من كتاب الله اذا بالجمع ينتفض انتفاضة الوعى على اختلاف الدرجات ! !

( وانه لكتاب عزيز )

ان الفكرة الدينية واقعية من حيث الشكل الذى اتخذته للوصول الى الناس .. النبوة والكتاب ( لقد ارسلنا رسلنا بالبينات ، وانزلنا معهم الكتاب والميزان ليقوم الناس بالقسط ) وهى واقعية كذلك من حيث الموضوع ، أى من حيث اصولها وقواعدها ، وتفصيل هذا يحتاج الى غير هذا المقال

# الزواج والانتاج

من أعظم البواعث على الالفة والانس بالحياة ، والشعور بالاستقرار والاطمئنان : الزواج ومعنى الزواج ، اجتماع الذكورة والانوثة عن طريق صحيح . وهذا الطريق الصحيح هو الزواج ويشترط لتمام هذا الاجتماع اربعة شروط : الاول السن فلابد ان يكون طالب الزواج فى سن مناسبة تؤهله لحمل اعبائه . وتجعله صالحا لفهم اغراضه . وقد تزوج نبينا الاعظم فى سن الشباب ، وقد كان مفردا فانس ( صلوات الله عليه وسلامه ) بزواجه ، وأنست به زوجه . وقد كان يعرف مقدار مسئوليته ويسعى لكسب الرزق ، ويعلم زوجته كل ما من شأنه ان يجعل البيت مستقرا والحياة جميلة طيبة .

كما يجب ـ ثانيا ـ ان يكون الزواج بمعنى طاعة الله سبحانه وتعالى ، واتباع ما أمر والبعد عما نهى ، لان المقصود بالزواج احياء العادات الحسنة التى الفها الجنس البشرى وجاء بها الدين الحنيف ، وارشد الى اقوم السبل لاتباعها . وعند فهم هذه القاعدة حق فهمها يجب ان يكون طالب الزواج بريئا من الشهوات الحسيسة ، والغايات الذميمة ، وان يطلب فى زوجته العفة والدين والاخلاق الحميدة كما يجب ان يكون هدف الزوجين احياء سنة النبى الاعظم ، والاحسان الى الاهل وذوى الرحم ، والوطن والقومية .

ثالثا : يجب على طالب الزواج ان تكون سنه مناسبة وهدفه شريفا ان يسعى لبناء بيت الزوجية على أسس متينة ، وان يبرأ من الانانية والبخل ويعاشر زوجته معاشرة فيها تقدير واتصاف . فقد امرنا الدين الحنيف بأحسن الوسائل فى هذا الصدد . لان مسئولية الرجل جسيمة وعظيمة والزوجة امانة فى عنقه ، ولذلك يجب استشارة اهل الدين والصلاح كلما حصلت جفوة بين الزوجين ، وافضل هاد فى ذلك قراءة سيرة نبينا الاعظم عليه الصلاة والسلام وما كان يمتاز به من حسن العشرة واحتمال مشقات الحياة ، ومن دماثة الاخلاق وجمال الصفات

رابعا : ان الزواج على ما ذكرنا من عظم المسئولية وجسامة الامانة بحيث يجب ان يكون طالبه صاحب عمل ، يكفيه شر الحاجة ، بما يجب ان يكون منتجا حتى تنتفع به زوجته ، واولاده ، واقرباؤه ، واهل وطنه

ومن هنا فان الزواج يعنى الانتاج ، والانتاج يضمن قيام حياة شريفة نبيلة لا تتعرض الزوجة فيها لذل السؤال ، والاحتياج الى الناس ، كما ان تربية الاولاد تتطلب ذلك وتؤكد معناه .

وهذا سر من اسرار العظمة فى الدين الاسلامى الحنيف حين نص على وجوب المهر ، لمصلحة الزوجين معا ، ولمصلحة اولادهما ، ولان انشاء المنزل يتطلب نفقات لابد منها .

فالانتاج بمعنى العمل المناسب ضرورى للزواج ، وهذه القاعدة مضمونة النتائج وفى مراعاتها سعادة الزوج والزوجة .

وليس معنى هذا ان يتشدد أهل الزوجة فى طلب المهور العالية والتعنت فى حب المال والجاه ، فان هذا التشدد رذيلة من اقبح الرذائل التى تؤدى الى فساد الدين والاخلاق . كما تؤدى الى تفكك المجتمع . ولكنا نسير فقط الى ما يجب على طالب الزواج من استكمال الرجولة والكرامة والاعتزاز بالذات ، وتجنيب زوجته مذلة السؤال . فاذا تحققت هذه الاوصاف التى سميناها شروطا فان الزواج من اعظم الاعمال وافضل ما يقدم عليه صاحبه ان شاء الله .

ونحن نقتبس محاسن الزواج من ديننا الحنيف ، وسيرة نبينا عليه السلام وسير الصحابة والتابعين ، فان حياتهم الزوجية كانت نموذجا صالحا بل هى تغنينا عن تقليد الاجانب ، خصوصا وأن نفس العربى جبلت على تكريم المرأة واعزازها ، وعلى حب الولد والاهل وصلة الرحم ، وكل ذلك من مكارم الاخلاق التى زخر بها ديننا الحنيف ، وتلك من نعم الله سبحانه وتعالى .

**محمد ناصر الدين ارافعى**

**فقد مستندات**

يعلن ابراهيم العبد الله الحميدان انه فقد منه بتاريخ اليوم الثامن من شوال سنة ٧٧ منديل اخضر داخله مستندات نرجو من كل من يجدها أن يسلمها لابراهيم الحبيب شارع الجفالى ولـه مقابل ذلك مكافأة قدرها مائة ريال ، والله الموفق .

**فقد جواز سفر**

يعلن عطية محمد عبد الجبار ابو عبيد الفلسطينى انه فقد منه جواز سفره رقم ٣٤٤٧٥ تاريخ ٧٧/٧/٩ هـ ويرجو ممن يعثر عليه يسلمه للمطوف خليل الدويى بمحلة اجياد بمكة وله الاجر والثواب .

**فقد رخصة قيادة سيارة**

انا المدعو سعيد عبده الصومالى صومالى الجنسية ومقيم فى باب مكة بجوار قهوة الصومالية فقد منى بتاريخ ١٥ شعبان سنة ١٣٧٧ رخصة سواقة صادرة من مكتب مرور جدة وذلك فى طريق جدة ـ المدينة فمن وجد الرخصة فليتقدم بها الى عنوانى المذكور اعلاه وله منى مكافأة خمسون ريالا ، وله الاجر والثواب من الله .

**قد يلزمك شىء من هذا**

ارز مصرى ممتاز معبأ فى اكياس طبقين ١٠٠ كيلو صافى

خيام مصرى قلع قوى ممتاز ومبطنة ـ الخيمة ١٦ خزنة ـ

جبس ومصيص ( بلاح اصلى ماركة الخمسة )

ثلاجات ( فريزر ) امريكية ، ماركة ( بريمكس ) ١٠ و ١٣ قدم تصلح للاوتيلات والمطاعم ، والصيدليات ، والعوائل ، موبيليات ، وفضيات ، ونجف ، من مختلف الانواع كل هذا تجده حاضرا وجاهزا بأحسن الاسعار زائدا الجودة لدى محلات

**أنور ابو الجدائل وأولاده بجدة**

شارع الملك سعود بطريق الميناء ـ صندوق بريد ٧٢

تلغرافيا ابو الجدائل أو شارع ابن زقر

**تمديد مناقصة تأمين مطبخ يشتغل على المازوت**

تعلن وزارة الدفاع والطيران انه تقرر تمديد مناقصة تأمين مطبخ يشتغل بالمازوت الذى سبق الاعلان عنه فى الصحف حتى تاريخ يوم السبت ٢٨ شوال ٧٧ فعلى من يرغب الدخول فى هذه المناقصة ملاحظة التقدم بعطائها الى الساعة السادسة من اليوم المذكور وحيث ستفتح المظاريف فى ذلك اليوم .

**تأجيل موعد فتح مظاريف مناقصة الاعيان اللازمة لموسم الحج لوزارة الصحة**

تعلن وزارة الصحة بأنها اجلت موعد فتح المظاريف عطاءات مناقصة الاعيان اللازمة لوزارة الصحة لموسم حج ١٣٧٧ حتى غرة القعدة ١٣٧٧ مع ملاحظة تسليم الاعيان فى خلال اسبوعين من تاريخ فتح المظاريف فعلى المتقدمين لتلك المناقصة ملاحظة ذلك ، ولذا لزم الاعلان

**مناقصة تأمين بدل الحراس الجمركيين**

تعلن المديرية العامة للجمارك ان لديها مناقصة لتامين بدل الحراس الجمركيين فعلى من يرغب ذلك الاتصال بمديرية الادارة المالية بالجمارك بجدة للاطلاع على المواصفات المطلوبة فى حدود ثلاثة ايام من تاريخه

الثلاجات الكهربائية واجهزة التبريد

KELVINATOR

كلفينيتور

KELVINATOR

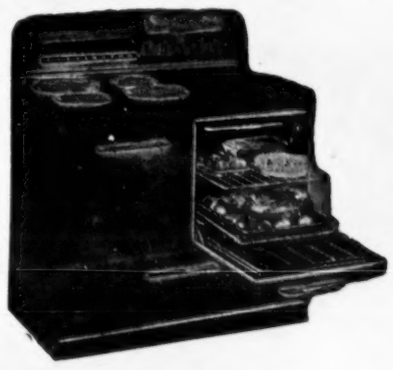

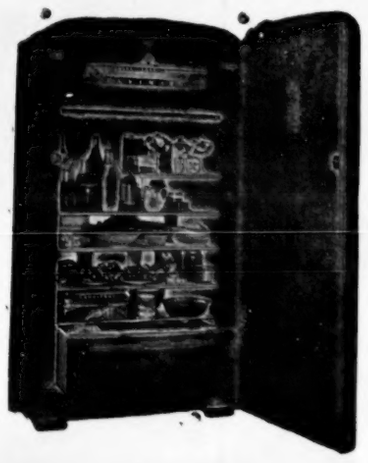

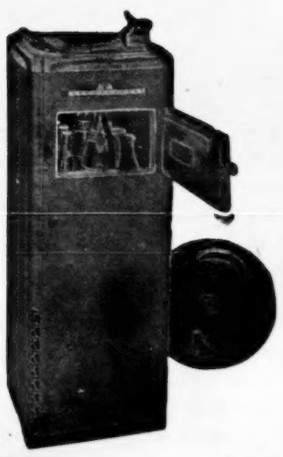

مطابخ وافران كهربائية من كافة المقاسات

جهاز لتبريد الماء وحفظ الزجاجات مثلجة للمنازل والمكاتب

ثلاجة كهربائية من أجحام مختلفة

جهاز لحفظ الماكولات مثلجة وسليمة وطازجة

تطلب من الوكلاء الوحيدين فى المملكة العربية السعودية

ابراهيم عبد الله السجفالى واخوانه

جدة - الطائف

# الأدب والأخلاق

دارت على الالسن والاقلام منذ عهد بعيد مساجلات احتدم الجدل فيها واشتد النزاع حول الادب والاخلاق وكان اساسها : أيجب ان يقاس الادب بمقياس خلقي أم انه يتحرر من هذه الصفة فانقسموا الى فريقين ..

طائفة ترى انه ينبغي ان يستخدم الادب كوسيلة للاخلاق لذلك يفضلون قفل هذا الباب في وجه الاديب ويحتمون ان يساير الادب الاخلاق منعا للشرور والفساد ، وحتى لايكون الادب الذى من هذا النوع واللون سببا في قيادة الافراد الى طريق السوء فيؤدى بالمجتمع في هاوية الضلال والفساد .. وعلى هذا الرأى تخرج خمريات أبى نواس واهاجى جرير والفرزدق من عالم الادب لانها لا تتفق مع الفضائل الاجتماعية والاخلاق السامية ، والآداب العالية التى تسمو بالروح الى مستوى انسانى نبيل ..

اما الرأى الثانى فيقول انه يجب ان ننفى هذه الصفة الخلقية منه لانه فن كغيره من الفنون غايته الاولى ان يشيع في النفس السرور ويرون ان مهمة الادب لا تنحصر في أن يكون اداة للوعظ والارشاد وتضييق حريته بعد ان فتحت له ابواب العالم كلها فهذا شيء تنفر منه حرية الادب ولا ترتضيه والا نحيله الى مواعظ وحكم فان وظيفته ليست ذلك ، وهنا تكون الخمريات والاهاجى داخلة ضمن نطاق الادب لتوافر المقياس الادبى فيهما وهو براعة الصورة وجمال المعنى وروعة الخيال وسحر البيان واصابة الغرض وان كان ادبا غير خلقى احتوى على صور للرذائل والشرور التى تنفر منها النفس ..

هذا رأى كل من الفريقين ، والمعركة بين الادب والاخلاق قائمة مادامت هناك حدود تمنع الاخلاق من التعدى عليها واقتحامها كلما اراد الادب أو الفن التحرر منها ولعل جماله في هذا ليس غير

**النقائض :**

اذا عرض ناقد أمين لنقد كاتب او شاعر نقدا وافيا فما اصعب ما يعرض له .

وخاصة اذا كانت الآثار الادبية الفنية من النقائض لشعراء فحول يدرسها دراسة وافية تاريخية ادبية مما لاشك فيه انها دراسة تتطلب مشقة ، وأناة وسعة أفق لانه سيستقصى حياة الشاعر النفسية والاجتماعية ومدى تأثيرها في انتاجه الادبى ثم يوازن بينه وبين الشعراء ومواقفهم منه ..

ومن المعروف ان النقائض لم تزدهر وتضحى فنا قويا رائعا الا في زمن الامويين وان سبق هذا العصر سوابق ومقدمات مهدت له الطريق وهيأت له الادوات ، والسبل وقد نهض بهذا الفن الادبى اقطاب الشعراء الامويين نهوضا خيل للناس انهم مارسوا هذا الفن وبخاصة في نقائض جرير والفرزدق والاخطل وان الباحث مما لا ريب فيه ستصادفه عقبات وعراقيل كثيرة حتى يحدد منزلة كل شاعر في عالم الادب بصفة عامة ونقائضه بصفة خاصة .

والادب يتأثر تأثيرا كبيرا بعوامل البيئة الطبيعية والسياسية والاجتماعية وغيرها من المؤثرات وبالتالى يكون نتاج الشاعر أو الكاتب خاضعا لظلال هذه الاجواء المختلفة العامة والتيارات المتباينة التى تلون ادبه وتجعل نتاجه الفنى يغاير تمام المغايرة انتاج الآخرين في أساليبه وموضوعاته ومعانيه ..

والباحث سيلاقى عناء أى عناء عناء لانه لابد وان ينظر بالمجهر فيلقى اضواء ساطعة على غريب اللغة والتراكيب وصياغة الاخيلة وحسن التعبير والموسيقى اللفظية التى أحاطت بالشاعر القديم فدرس النقائض نافع من وجوه فهو كشف عن فن جديد من فنون الشعر العربى له خطره وله آثار في تهذيب النفوس وهو معونة قيمة في تاريخ الادب العربى بعامة والقديم منه بوجه خاص ..

على اننا يجب ان ننبه ان هناك فنونا من الشعر ثلاثة ظهرت في ظل الامويين بتجديد قوى جعلها أشبه بالفنون المستحدثة هى : النقائض والشعر السياسى ، وشعر الغزل ..

فكان هذا الشعر بفنونه صدى لحياة تلك الامة والشعب لذلك ادعو الباحثين ان يعتنوا بهذا الدرس الادبى ويجلو صورة العصر الاموى في جميع فنونه ، واغراضه جلاء يعتمد على منهج علمى في نشأة هذه النقائض ومعناها وبواعثها حتى اصبحت فنا له مكانته من الناحية الشعرية .. خاصة بعد ان ظهر لى ان الشعر قد عرض لهؤلاء عرضا جديرا بالدراسة والاستنتاج ولعلى مستطيع ان بحثا بحثا لجرير وزميليه في اسهاب وافاضة في فن النقائض التى تركت دويا عظيما فان تحقق ذلك كان فضلا من الله عظيما ..

**الربيع :**

اقبل الربيع فاقبلت معه موجات السرور والبهجة وخرج الناس يتمتعون بجمال الطبيعة الساحر الفتان والمناظر الخلابة الجميلة المرهفة للخيال والتى وفدت الى عوالم الانسان والحيوان والنبات في ركاب الربيع فيحسون بالسعادة .. ويشعرون بالصفاء

وقد تغيرت مناظر الطبيعة الغناء الحية في الحقل والشارع وفى المنزل .. وان التسجيل عن الربيع يثير في النفس احاسيس عميقة ومشاعر تكتنفها الراحة والنشوة .

عندما يمتد الطرف الى ما في الطبيعة من جمال وبهاء فخرير المياه وجريانه في الغدان الصافية كانه ... وقد ركزت على اقدامه الاشجار الباسقة الدانية القطوف وازينت الارض بالعشب الاخضر والكلأ النضير وكان الجو متأرجحا بين الصحو والمطر فليس هناك مطر دائم وقد تألقت الدنيا زينة وجمالا بما نشاهده من ازهار متنوعة الاشكال مختلفة الالوان والاوراق غضة ندية والاغصان مهدلة وعليها الطيور والعنادل ، تعزف الحان الجمال وترتل آيات الحب للطبيعة التى تبرجت في حياء وخفر كأنها فتاة رشيقة تسفر تارة وتختفى أخرى ، وقد كان اشراق الطبيعة حينما اخذت زينتها وزخرفها الهاما للشعراء توهبهم عرائس الشعر من جنات الوحى والالهام في عاطفة صادقة وتصوير رائع مما يملأ الطبيعة والدنيا من جماله فيعكس صورها على النفس بهجة ورواء ..

**القاهرة : يوسف هاشم نحاس**

# مع العلم في تطوره

**الاستعانة بالنباتات في الوقوف على مكامن المعادن :**

تقبل الحيوانات على التهام بعض انواع الطعام بنهم فان النباتات ايضا تبحث بجذورها الممتدة داخل الارض عن المواد المحببة لها للتغذى بها او اختزانها داخل اوراقها . وقد اصبحت هذه الخاصة اليوم تستخدم لصالح الانسان في الوقوف على مقر المعادن في بطن الارض واتضح بان النباتات بحسب انواعها تقبل بواسطة جذورها على امتصاص بعض المعادن الموجودة في التراب ، وتعرض عن تناول البعض الآخر . وقد وجد الكيميائيان الالمانيان الدكتور زاندرمن والدكتور كستن خلال بحوثهما في مانشتات في جنوب المانيا بان بعض النباتات تنفر من امتصاص معدن اليورانيوم الذى يكثر البحث عنه اليوم في كل مكان . كما وجدا بواسطة عداد جايجر نباتات اخرى كالغبراء ، والحور الرومى ، والصفصاف البلدى ، والاسل والامسوخ ، تقبل على امتصاص المعدن المذكور وتختزنه في اوراقها بحيث تصل الكميات المختزنة منه الى ثلاثين او اربعين ضعف الكميات الموجودة من نفس المعدن في تربة تلك الاراضى .

اما النحاس الذى يعتبر سما زعافا للانسان والحيوان والنبات فانه يمتصه نوع من الطحلب يدعى الطحلب النحاسى ويدل على مكان النحاس في كل بقعة يوجد فيها . وينمو البنفسج الاصفر بصورة خاصة في الاراضى التى تحوى تربتها معدن التوتياء ، فتكثر وتضمر ازهاره . ويظهر زهر الرز في بقاع شبه جزيرة مالاقا في البقاع التى يكثر فيها وجود الذهب ، بينما ان من شجر الكرز الصغير الحجم ما يدل على مكان وجود هذا المعدن الثمين في اوستراليا . وتظهر في امريكا زهرة الميرابيليس فوق الاماكن التى يكثر فيها معدن الفضة ، وفى المكسيك تكون زهرة السوسن هى الدليل على ذلك . ولبعض انواع النبات قابلية خاصة لتخزين املاح بعض المعادن في اوراقها بصورة كثيفة . فالامسوخ مثلا يدخر في أوراقه املاح الذهب بصورة تفوق ٥٠٠ ضعف الكميات الموجودة منها في التربة . ويكثر ادخار نباتات الفصيلة الصنوبرية لمعدن المنجانيز .

**استعمال الاشعة .. لايجاد نوع خاص من الكروم**

يحاول الدكتور برايدر الوصول الى استخدام الاشعة الناشطة أو الاشعة السينية في ايجاد نوع خاص من اشجار الكرم ينضج ثمره قبل ثمر الاشجار العادية باربعة عشر يوما ويصمد في نفس الوقت للبرد الشديد والحشرات الضارة ، فيمكن زرعه حينئذ في وادى نهر الماين الذى يشكو سكانه الذين يمارسون هذه الزراعة منذ عهد الرومان الى يومنا هذا ، من هذه الاضرار .

وقد توقف الدكتور برايدر عن استخدام التهجين في هذه الوجهة عندما وجد بانه لا يستحصل بها الا على أجناس رديئة ، بصرف النظر عن تولد بعض المركبات الكيميائية فيها ، التى تحدث الضرر في الكليتين والكبد والاعصاب . ولهذا فقد انصرف بعدها الى تغيير العناصر الوراثية في اشجار الكرم عن طريق الطفرة . ويعتبر حدوث الطفرة في الطبيعة من الامور النادرة جدا ، وتكون نتائجها غير محدودة ولا يمكن التحكم بها وهى اما ان تكون مفيدة أو ضارة . وقد وجد بان احسن الوسائل لاحداث الطفرة في الاشجار هى تسليط الاشعة السينية ذات الموجات القصيرة عليها ، او الاشعة الصادرة من النظائر ذات الاشعاع الناشط الا ان هذه الطريقة ايضا لاتفيد في التحكم بنتائج الطفرة ، غير ان عمل ساعة واحدة في المختبر من هذا القبيل يضارع عمل الطبيعة في ثلاثمائة عام . وقد كانت النتائج السريعة حتى الان هى المعول عليها في اختيار الانواع الصالحة . فقد عرضت ١٥٠٠ شجيرة كرم استحصلت بواسطة الطفرة الصنيعة لدرجات حرارة منخفضة جدا ، فاثبتت منها ثمان وعشرون شجيرة على صلاحها للزراعة في المناطق الباردة . وتجرى الان محاولة في تحسين شجر الكرم بواسطة سم نبات السورنجان . ويبدى الدكتور برايدر تفاؤله الكبير بالنتائج المسرة التى استحصل عليها من وراء تجاربه العديدة حتى الآن

**الماء والارض وعالم الغد**

لا يخفى على الانسان الذى ترشده البداهة الى معرفة نواميس الطبيعة التى تسير به الى الرقى والتقدم ، ان المواد الجوهرية التى تتكون منها أرض البلاد ، على سطحها او في جوفها ، هى البواعث الاولى ، التى أسفرت عن توسع وانتشار الامم الكبرى طيلة القرن التاسع عشر ، بعد أن تمكن رجال العلم من اصطناع آلة على أحسن أسلوب وشكل مبتدع ، تحركها قوة البخار والنفط . فمنذ اليوم الذى تمكن فيه الانسان أن يضيف الى قوته قوة الاوائل المركبة تحركها الحرارة والنار ، تبدلت اذ ذاك هيأة المعمورة الاقتصادية ، وسبقت غيرها من البلاد ، حسب انتشار الاختراعات فيها ، وتغذيتها من الثروة المعدنية ، التى من بينها حصلت على منجم الفحم الحجرى او المعادن ، أو النفط ، أو شلالات المياه الغزيرة التى تولد القوة الكهربائية . واستطاعت حينئذ أن تحظى بمكانة سامية في العالم الحديث لان مكانة البلاد في هذا العصر تكون مفقودة اذا لم يكن فيها عدد وافر من الصناعات تدعمها موارد البلاد الزراعية وتغذيها بالمواد الخام . التى لولاها لكان العالم لا قوام له ولا حياة . فمن سبب خلوها من المعادن والآلات المولدة القوة ، تقاعست البلاد العربية عن السباق في ميدان الثروة الاقتصادية والخصب والمحاصيل بدلا من المتعة والازدهار ، بعد أن قدمت للغرب في الادوار الخالية اصول العلوم التى أصبح يفاخر فيها الآن كالرياضيات والفلك والملاحة والزراعة الى غير ذلك .

**الارشاد الزراعى .. والفلاح**

يرجع عهد الارشاد الزراعى في بلادنا الى السنتين الاخيرتين في تاريخ وزارتنا الفتية التى رأت أهميته للفلاح للنهوض بمستواه الزراعى بالاخذ بأحدث الطرق التى توصلت اليها التجارب والابحاث الزراعية التى تمت على أيدى الاخصائيين .

وقد استقدمت الوزارة عددا من الفنيين ليقوموا في كل وحدة بواجب الارشاد والتوجيه في كل ما يساعد على زيادة الانتاج وبالتالى الى زيادة دخل الفلاح .

كما اصدرت بعض النشرات الارشادية في البستنة ومقاومة آفات الزراعة ، ولا تزال في طريقها لنشر عدد كبير من النشرات الفنية في شتى نواحى الزراعة سواء في البيطرية او وقاية النباتات من الامراض والحشرات ونحوها لتأخذ طريقها الى أيدى الفلاحين .

وككل جديد لدينا ، يقوم في طريقه صعوبات جمة حتى يصل الى المستوى اللائق به ولو بعد حين .

فان أهم ما يلاقى المرشد الزراعى اهمال بعض المزارعين لنصائحه وارشاداته ، وعدم ايمان البعض الآخر بهذه الارشادات ، تمسكا منهم بالتقاليد الموروثة التى لايحيدون عنها الى هذا الجديد المستحدث الذى لا يعرفون نتائجه .

فاذا نصح المرشد مزارعا برش أشجار العنب التى لديه ضد مرض البياض الدقيقى ( الغفو ) مثلا ، أو بالتسميد او بالزراعة على ابعاد مناسبة بين الاشجار او نصحه الطبيب البيطرى بالعناية بمواشيه بطريقة معينة ، لا يلقى بالا لهذا أو ذاك .. وقد يقضى المرض أو الاهمال على محصول المزارع ونتاجه مما يجد المرشد معه كثيرا من الضيق لذهاب نصائحه وارشاداته سدى .

وحيث ان الفلاح واقعى لا يقتنع الا بما يراه ، لا بما يسمعه فانني أقترح الآتى :

١ ـ ان تتخار الوحدة الزراعية مزارعا أو عدة مزارعين في مناطق مختلفة من المناطق الكثيفة الزراعة التى ممن يستجيب لارشاداتها لتكون جزءا من مزرعته حقلا نموذجيا تسير الزراعة فيه حسب الطرق الصحيحة التى يراها المهندسون الزراعيون وتحت اشرافهم ليكون قدوة لجيرانه المزارعين ليقفوا بأنفسهم على النتائج المثمرة وملاحظة الفارق بين محصولهم ومحصول الحقول الارشادية فيضطروا اما بالمنافسة او بالاقتناع الى تغيير طرقهم القديمة واتباع النظم الحديثة

٢ ـ أن تقيم الوحدات في كل منطقة من المناطق معرضا سنويا للمزارعين تعرض فيه أجود المنتجات لمن يتعهد زراعته حسب الطرق الارشادية .

٣ ـ ان تعطى للفائز جوائز مادية ومعنوية بالتنويه عنه في الاذاعة والصحافة مما يشجعه على الاستمرار ويدفع غيره الى التقليد والاتباع .

# متفرقات عالمية

**قذائف برؤوس نووية**

**اليونايتدبرس ـ**

اعلنت لجنة الطاقة الذرية الاميركية انه سيجرى اطلاق قذائف موجهة قصيرة المدى مزودة برؤوس نووية من جزيرة جونستون في المحيط الهادى كجزء من سلسلة التجارب النووية الاميركية المزمع اجراؤها هناك قريبا وهذه هى المرة الاولى التى تعلن فيها لجنة الطاقة الذرية الاميركية ان القذائف الموجهة هى من ضمن الاسلحة التى ستجرى عليها التجارب في المحيط الهادى

**الصاروخ الذى تولى حمل الكوكب الصناعى**

**اليونايتدبرس ـ**

عزت البحرية الاميركية فشل المحاولة التى قامت بها لاطلاق كوكب صناعى جديد الى خلل طرأ على أحد الاسلاك ، وقالت ان الصاروخ « فانجارد » الذى تولى حمل الكوكب قد اختفى فوق المحيط الاطلنطى على بعد الف وخمسمائة ميل من مكان الاطلاق في قاعدة كيل كانيفرال بولاية « فلوريدا »

**قاعدة لاطلاق القذائف**

**وكالة اليونايتدبرس ـ**

في برقية لليونايتدبرس ان العمل سيبدأ في العام في انشاء قاعدة لاطلاق القذائف الموجهة بعيدة المدى هى الاولى من نوعها بالقرب من بلدة شنين في ولاية « وايومنج » الامريكية وتقدر تكاليف انشاء هذه القاعدة بثمانية عشر مليون دولار .

**مجموعة بحرية جديدة**

**وكالة اليونايتدبرس ـ**

اعلنت البحرية الاميركية عن تشكيل مجموعة بحرية جديدة في جنوب المحيط الاطلنطى مقر قيادتها في جزيرة « ترينداد »

وقد عين الاميرال ستجان قائدا لهذه المجموعة .

تايد
يغسل الثياب والغسيل انظف من اى مستحضر معروف

تايد يجعل الثياب البيضاء ناصعة والملونة زاهية
تايد بدلو الغسيل رائحة زكية عطرة
تايد سعره أوفر ، فالقليل منه يكفى للكثير من الغسيل
تايد يستعمل على السواء بالماء البارد أو الساخن
تايد غرفة سخنة افعاله سريعة
تايد يجعل عملك عبء الغسيل

تايد .. تايد وبس

الوكلاء الوحيدون بالمملكة العربية السعودية
محمد علي ابو داود واخوته
جدة - مكة - المدينة - الرياض

زيادة في المحصول
يتبعها
رخاء وثراء

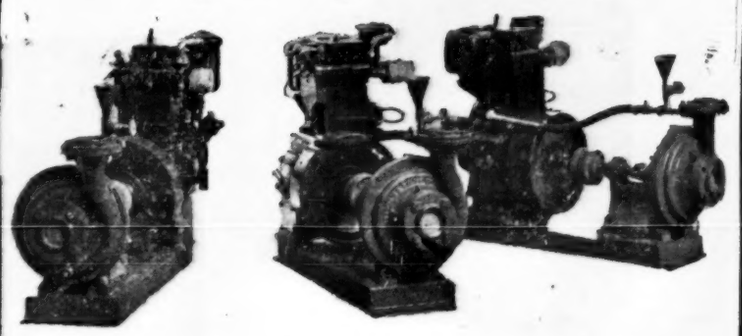

باستعمال محركات الديزل
بيتر Petter طراز AV 1
قوة ٥ أحصنة مع طلمبة اسوشيتد ٣ بوصة
انتاج
"بيترز ليمتد Petters Ltd."
إحدى مؤسسات
شركة اسوشيتد بريتش أويل انجنز
ASSOCIATED BRITISH OIL ENGINES
ابراهيم البحفالي واخوانه
مكة - جدة - الطائف - المدينة - الدمام - الرياض

انتظروا وصول ملكة الساعات السويسرية العالمية ( نادر ) التى حازت اعجاب جميع الشعوب المتقدمة